Весна идет!!!

РАДИО плюс

№3 (15)

март 2003г.

ежемесячная газета факультета информационных систем и технологий НГТУ

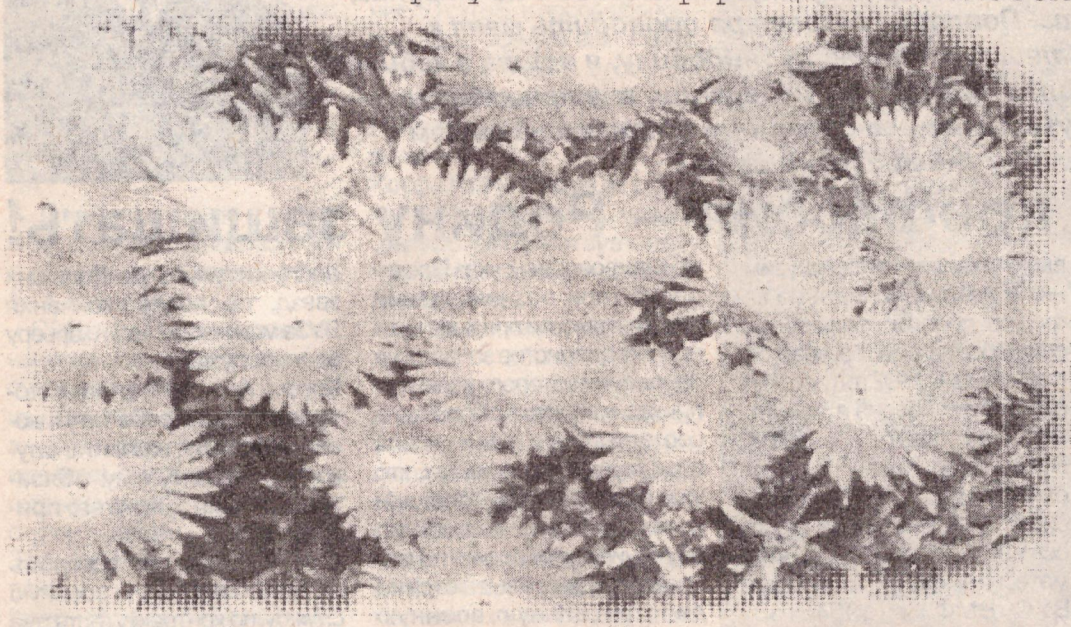

радио+ защитники Отечества

стр. 2

радио+ гвоздь

стр. 4

радио+ Интернет

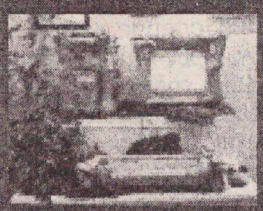

стр. 6

радио+ отдых

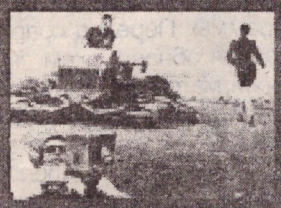

стр. 8

Здравствуй, дорогой читатель! Вот, наконец, состоялась еще одна наша с тобой встреча…Пролетела очередная сессия, зимние каникулы и за окнами – долгожданная весна… Как радостно видеть, что все чаще и чаще сквозь серое небо пробиваются ласковые лучи мартовского солнца - первые вестники весны… Как приятно осознавать, что совсем скоро мы скинем эту тяжелую зимнюю одежду и будем легко прогуливаться по только что позеленевшим полянкам под звучное журчание ручейков и весеннее пение пташек, вдыхая полной грудью сладостный и несравненно легкий весенний воздух! В этом ожидании хочется жить, смеяться, дарить всем улыбки! И в этой суматохе мы встретили первый праздник весны – Международный женский день –после февральского Дня Защитника Отечества…

Защитник Отечества…кто он? Это бравый солдат, отстаивающий честь своей страны на военном поприще? Или это тот самый влюбленный рыцарь, который готов отдать жизнь во спасение дамы сердца, и который, несомненно, будет счастлив лишь от ее улыбки в ответ на подаренный букет? Всех их мы поздравляем с прошедшим праздником. Девчонки, вы не забыли поздравить наших защитников? Если вдруг забыли, то запомните: лучше поздно, чем никогда! Ведь так приятно, независимо от того, держал ты в руках оружие или нет, услышать от любимой, что ты ее защитник!

Защитникам же, в свою очередь, хочется напомнить, чтоб они не раскисали после женского дня и не забывали, что радовать дорогих их сердцу женщин нужно не только 8 марта, но каждый день в году. Подумайте, как приятно любой девушке совершенно неожиданно получить от вас небольшой букет цветов или просто услышать теплые слова… Она сразу же одарит вас сияющей улыбкой, такой же неподражаемой и несравненно обаятельной, как сама весна, от которой будет веять одновременно и теплом весеннего солнца, и прохладой журчащего ручейка, и красотой распускающегося подснежника… Не забывайте и про ваших мам, бабушек, ведь они так ждут от вас, любимых, вашего драгоценного внимания, ласковых слов…Не скупитесь на них!… А мы искренне присоединяемся ко всем поздравлениям, которые прозвучали 8 Марта! Будьте счастливы, дорогие наши читательницы! С праздником Весны, Любви, Красоты!

Дудкина Елена, гр. 00-СБК

Прогуливаясь по лестницам и коридорам 3-его корпуса, многие, наверное, обращали свое внимание на молодых людей в военной форме. И это не случайно! В 3-ем корпусе нашего университета находится Факультет Военного Обучения. Открыв двери деканата, я попала в особый мир - мир порядка и военной дисциплины. Первое, что я увидела, был молодой человек в военной форме, который, вытянувшись словно по струнке, стоял у дверей деканата. Попросив секретаря проводить меня к заместителю декана Стешину Андрею Леонидовичу, я вошла в кабинет, над дверью которого-флаг Российской Федерации, внутри кабинета – огромная (во всю стену) карта мира с красным флажком на нашем городе; за столом сидел сам Андрей Леонидович.

Есть такая профессия – Родину защищать!

Корр.:Здравствуйте, Андрей Леонидович. Давно вы работаете на факультете военного обучения?

А. Л.: С 1992 года.

Корр.: Я знаю, что факультет был образован очень давно, еще во второй четверти прошлого столетия и имеет богатую историю...

А. Л.: Да, в 2001 году мы отметили 75 лет нашему факультету. Отсчет своей истории ФВО ведет с 1926 года, когда в индустриальном институте был образован военный кабинет. Он готовил саперов, военных химиков, артиллеристов и пехотинцев. В дальнейшем перепрофилировался.

Во время войны занимался подготовкой младших командиров. После выпускал офицеров запаса (сначала - средние специалисты, а потом - младшие специалисты).

С 1963 года факультет готовит специалистов для военно-морского флота.

В 1966 году начальником кафедры был назначен инженер - капитан 1 ранга Сечкин А.А. В дальнейшем - капитаны 1 ранга - Филиппов В.В.(1970), Костюков И.И. (1973), Некрасов И.И. (1986), Мамаев В.М. (1990), Рябков В. А. (1997).

В 1980 году в составе кафедры был создан цикл Гражданской обороны. За период с 1985 по 1996 г.г. кафедра трижды переходила на новые учебные программы. Переход сопровождался обновлением табельной, материальной части, развитием и совершенствованием УМТБ, активизацией учебного процесса. Кафедра продолжала готовить офицеров запаса по 6 военно-учетным специальностям для БТС СА и ВМФ. Все эти годы до 1991 включительно в период зимних и летних каникул на кафедре проводились сборы офицеров запаса горьковского гарнизона. В 1992 году кафедра переименована в военно-морскую, открыты новые ВУС ВМФ, произошел переход обучения на контрактную систему. В 1993-96 началось оснащение кабинетов, монтаж материальной части по новым ВУС ВМФ, в 1994 году прекращено обучение по ВУС БТС.

Корр.: Когда же военно-морская кафедра была преобразована в факультет?

А. Л.: В 1996 году приказом министерства образования в нашем университете был образован факультет военного обучения. В его составе были образованы 3 военно-морские кафедры.

Корр.: Андрей Леонидович, а в чем заключается различие между 3-мя военными кафедрами? Какие дисциплины считаются профилирующими?

А. Л.: Эти три военно-морских кафедры проводят разную подготовку. Первая кафедра - кафедра тактической и тактико-специальной подготовки. Вторая - кафедра вооружений, третья - эксплуатации и ремонта энергетических установок.

Студенты готовятся на базе их гражданской специальности. Мы просто даем этой специальности военную надстройку. По окончании ВУЗа (после защиты диплома) приказом министра обороны им присваивается первичное офицерское звание – лейтенант, и они зачисляются в запас. В зависимости от ситуации раз в два года издается мотивированный указ Президента (при возникновении необходимости призыва нужных специалистов запаса), на основании которого издается приказ министра обороны, в соответствии с ним из числа офицеров запаса (из тех, кто уже находится в запасе, или из тех, кто только что закончил обучение в университете) молодые люди призываются на действительную военную службу, но уже в звании лейтенанта, которую они проходят в течение 24 месяцев.

Корр.: Ведь это означает, что обучение на факультете не освобождает от службы в армии? Я знаю, что это весьма животрепещущий вопрос у ребят.

А. Л.: Да, когда студенты поступают к нам, мы заключаем с ними контракт на военное обучение. И в нем указывается, что мы обязуемся их научить, а они обязуются пройти обучение, после чего, при наличии мотивированного указа Президента, быть призванными на действительную военную службу. Но не обязательно, что призовут всех: призывают только то количество, которое необходимо стране для обеспечения боеготовности. Молодые люди, находящиеся в запасе, до 27-летнего возраста подлежат призыву, после этого возраста они призыву не подлежат и будут находиться в запасе до 60 лет. Из запаса их могут призвать только на учебные сборы (на 1-2 месяца для повышения квалификации) или в случае военных действий.

Случалось, когда призванные на действительную военную службу, молодые люди оставались служить и дослуживались до больших звезд, т.е. после окончания ВУЗа можно сделать и карьеру военнослужащего.

Корр.: А если человек почувствовал в себе тягу к военному делу, желание служить Родине, ему обязательно ждать, пока его призовут?

А. Л.: Нет, он может поступить на действительную военную службу по контракту (есть два вида военной службы: по призыву и по контракту) и продолжить служить дальше.

Корр.: Человека, занимающегося наукой, также могут призвать в армию? Как влияет наличие ученого звания на продвижение по служебной лестнице военного?

А. Л.: Дается отсрочка от армии людям, которые повышают свое образование после ВУЗа в аспирантуре. А вот когда присваивается ученое звание, они вообще освобождаются от призыва и становятся лейтенантами запаса. Но если человек, имеющий ученое звание поступит на военную службу по контракту, особенно в какие-нибудь военные научно-исследовательские учреждения, где производится разработка предметов военного назначения, он будет, естественно, расти в военном звании и дальше.

Корр.: Обучение на факультете обязательно для всех студентов НГТУ?

А. Л.: Нет, раньше, до 1994 года было обязательным. Тех, кто по состоянию здоровья был годен к военной службе на кораблях, мы готовили на командные должности, а остальных готовили к инженерным специальностям. После 1994

года необходимости в большом числе офицеров запаса нет. Мы готовим только то количество, которое нам определено, и, соответственно, это только часть студентов. Прием на факультет происходит на конкурсной основе. Конкурс состовляет 2-3 человека на место.

Корр.: Что студенту НГТУ следует сделать, чтобы поступить к вам на факультет?

А. Л.: Это изложено в указаниях, специально разработанных нами *(прим. корр.: читай белым по черному)*.

Сначала студент должен написать заявление (о времени сбора заявлений можно узнать из объявлений, которые мы вывешиваем на каждом факультете). Кстати, военную подготовку могут проходить лишь студенты дневного отделения. Заявления мы принимаем от всех.

Корр.: И даже от девушек?!

А. Л.: Нет, потому как на тех специальностях, по которым мы проводим обучение, служба военнослужащих-женщин не предусмотрена. Но в других ВУЗах есть специальности, которые могут изучать и девушки.

Корр.: Андрей Леонидович, с какого курса можно поступить на Факультет Военного Обучения?

А. Л.: В настоящее время, у нас производится перепрофилирование факультета, т.е. мы переходим на обучение по другим специальностям.

На этой неделе мы начали обучение нового пополнения (студенты, поступившие в 2001 году). Обучение занимает 450 часов в ВУЗе (5 семестров). На втором курсе осенью мы берем заявления, весной проводим медицинское освидетельствование студентов, после этого производится отбор на факультет (здесь уже активно участвуют деканаты). Деканаты предварительно отбирают необходимое число человек, а затем создается мандатная комиссия, отбирающая студентов, с которыми мы подписываем контракт, и только после оформления контракта, мы их включаем в приказ ректора о зачислении на военную подготовку.

Обучение проводится на двух основах: бюджетная и обучение с полным возмещением затрат (3800 руб. в год). Обучение заканчивается учебными сборами на кораблях северного флота (в течение 30 суток), и после сборов - государственные выпускные экзамены. После этого мы представляем студентов на присвоение офицерского звания.

Корр.: Придя сюда, я сразу же почувствовала, что на факультете действует жесткая дисциплина и строгие порядки!

А.Л.: Да, на нашей территории действуют общие воинские уставы, дисциплина и порядок, которые определены во всех вооруженных силах: есть распорядок дня, и правила обращения между военнослужащими.

Корр.: Но кроме строгого ежедневного распорядка у вас есть свои праздники? Ведь даже военные должны чередовать будни и праздники.

А. Л.: Основной и самый любимый праздник для моряков - День Военно-Морского Флота (последнее воскресенье июля). И, конечно, День Защитника Отечества. Мы, по традиции, проводим торжественное собрание в большом актовом зале. В этом году ректоратом было принято решение совместить с этим праздником и день ветерана университета.

Корр.: А что бы вы пожелали будущим защитникам Отечества?

А. Л.: Во-первых, здоровья! Больной защитник - это не защитник! Во-вторых, чтобы исполнялись все желания. Удачи и немного везения, но основу, конечно, составляет учеба. Сейчас учеба – это главное.

К пожеланиям Андрея Леонидовича присоединяюсь и я. Но хочу пожелать вам не только везения и удачи, а еще и умения защищать нашу Родину. Приобрести же это умение поможет факультет военного обучения НГТУ.

Бажанова Екатерина, гр. 02-АС-2.

Предварительный отбор кандидатов для обучения на ФВО.

Студенты, прошедшие и не проходившие военную службу, изъявившие желание поступить на факультет военного обучения, должны подать соответствующие заявления. **Предварительный отбор кандидатов проводится учебной частью факультета и включает:**

а) определение годности кандидатов к поступлению на ФВО по состоянию здоровья;

б) вступительные испытания, состоящие из:

- определения категории профессиональной пригодности кандидатов на основе их социально-психологического, психологического и психофизиологического изучения, в соответствии с настоящей методикой;
- оценки уровня физической подготовленности кандидатов.

Система отбора кандидатов для обучения на ФВО состоит из нескольких этапов.

На первом этапе (сентябрь) изучаются требования к офицерским кадрам, определяются задачи отбора, создаются группы профотбора, которые планируют и контролируют работу всех звеньев системы, анализируют отзывы на выпускников ФВО и проводят военно-профессиональные просвещение и ориентацию студентов на факультетах университета.

На втором этапе (октябрь) уточняется методология отбора, разрабатываются и конкретизируются методы профотбора и соответствующие инструкции к ним. Уточняется распределение факультетов по военно-учетным специальностям.

На третьем этапе (ноябрь-декабрь) осуществляется прием заявлений студентов второго курса, желающих обучаться на ФВО. Постоянно контролируется информированность на факультетах университета о приеме заявлений.

На четвертом этапе (январь-февраль) представителями групп профотбора уточняются сроки и порядок медицинского освидетельствования военно-врачебными комиссиями районных военных комиссариатов. Составляются графики прохождения медицинского освидетельствования по факультетам и группам, назначаются старшие на каждый день, прохождения медосмотров и оповещаются студенты, подавшие заявления на военное обучение.

На пятом этапе (март-апрель) проводится медицинское освидетельствование студентов на годность к обучению на ФВО по военно-учетным специальностям в соответствии с требованиями приказа Министра обороны РФ 1996 года № 315 и формируются списки годных по состоянию здоровья для обучения на ФВО.

На шестом этапе (май) группами профотбора отбираются кандидаты для обучения. Составляются конкурсные списки. По результатам профотбора выносится одно из следующих заключений о профпригодности студента для обучения по программам подготовки офицеров запаса:

а) *рекомендуется в первую очередь* - первая очередь профпригодности (полностью соответствует требованиям);

б) *рекомендуется* - вторая очередь профпригодности (в основном соответствует требованиям);

в) *рекомендуется условно* - третья очередь профпригодности (минимально соответствует требованиям, допускается к обучению при недостатке кандидатов);

г) *не рекомендуется* - четвертая категория профпригодности (не соответствует требованиям).

В списки кандидатов на обучение, в соответствии с планом набора, включаются студенты первой, второй и третьей очереди профпригодности. Списки подписываются деканами факультетов и начальниками военно-морских кафедр. Вне конкурса зачисляются успешно прошедшие профессиональный отбор кандидаты из числа студентов, прошедших военную службу.

Начальник ФВО определяет количество студентов, зачисляемых на ФВО сверх установленной численности, но не более 20%. С отобранными кандидатами заключаются контракты на военное обучение. К началу учебы студентов на ФВО группы профотбора ВМК разрабатывают предложения по отбору и расстановке руководящего состава учебных взводов.

Вперед по быстрой реке.....

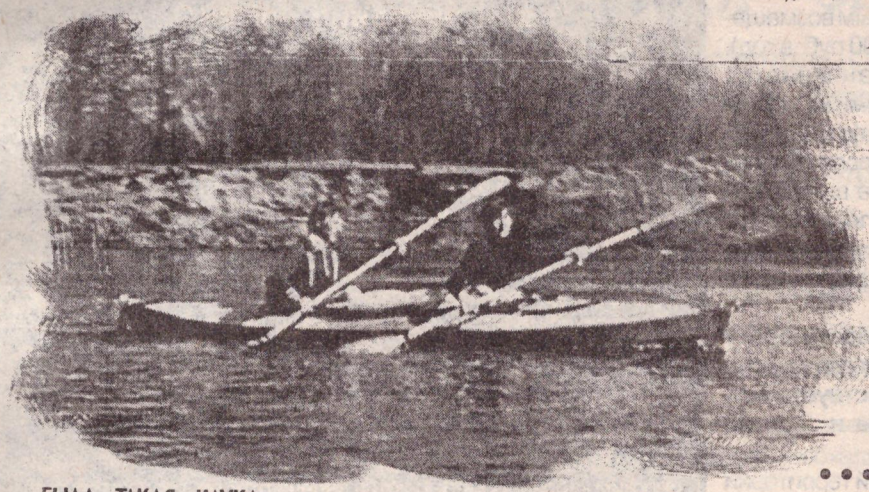

Бывшая кстовская школьница сегодня преподает в политехе на кафедре ИСУ и считает, что все ее заветные мечты сбылись: и докторскую диссертацию защитила, и машину водить научилась... Может быть, теперь Элеонора Станиславовна успокоится, заживет размеренной жизнью? Ну, нет! Не такой у нее характер.

БЫЛА ТАКАЯ НАУКА - КИБЕРНЕТИКА

Родилась Элеонора Станиславовна далеко от здешних мест - в Астрахани. Затем родители привезли ее с собой в Кстово, где работали на строительстве Кстовского нефтеперерабатывающего завода. Там росла, там училась в школе. Училась, надо сказать, блестяще. После восьмого класса узнала, что есть в Горьком Физико-математическая школа № 40. Из родной школы долго не хотели отпускать лучшую ученицу, - все-таки уехала...

После школы Элеонора Станиславовна поступила в наш Политех, на факультет, который тогда назывался «факультет информатики и технической кибернетики». Кибернетика - наука об управлении - одно время даже объявленная лженаукой, но в то время уже стремительно развивалась. Осуществлялись первые попытки автоматизировать производственный процесс.

Из родной школы долго не хотели отпускать лучшую ученицу, - все-таки уехала...

«Когда мы учились, - рассказывает Элеонора Станиславовна Соколова, - персональных компьютеров не было, и на кафедре не было ЭВМ. Но все-таки первое представление о языке программирования, о процессе обработки программ у нас было». «Машины» располагались в вычислительном центре. Чтобы рассчитать что-нибудь, выполнить задание, писали программу на машинном языке, затем на специальных перфораторах набивали ее на перфокарты. Выглядело это так: стопку чистых перфокарт отдавали в ВЦ, и через день получали уже пробитые перфокарты, завернутые в полотнище бумаги. Это была распечатка с кучей информации о том, как программа выполнялась. Где-то там и нужно было искать ответ...

Многим из нас доводилось видеть эти перфокарты - длинные прямоугольнички плотной желтоватой бумаги с цифрами, кое-где прорезанные маленькими «окошечками». Раньше учителя любили писать на использованных перфокартах карточки-задания. После студенческих занятий таких бумажек оставалось множество. Если в программе обнаруживалась ошибка, тогда студенты, чтобы не тратить времени на перебивку, брали бритвочку, в нужных местах перфокарт вырезали отверстия, а на месте ошибок - заклеивали...

Все только начиналось. Но у вычислительной техники было будущее. «Я благодарна судьбе, что попала на эту кафедру. - говорит Элеонора Станиславовна. - Учили нас хорошо, и сейчас многие из тех, кто закончил институт одновременно со мной, работают по специальности. Как ни странно. Немало среди них начальников отделов АСУ. Правда, кое-кто из наших выбрал себе другую сферу деятельности, ушел в бизнес. А вот мне не хочется накопленный опыт, знания просто так выбрасывать в корзину. Поэтому я и занимаюсь преподавательской деятельностью. Я очень благодарна своему научному руководителю, профессору Виктору Ильичу Сагунову, возглавлявшему нашу кафедру с 1975 по 2002 год. Это был замечательный Человек, Учитель, Наставник, который создал свою научную школу. Успехи нашей кафедры, ее популярность и высокий рейтинг - во многом его заслуга».

После окончания института Элеонора Станиславовна осталась на кафедре, в заочной аспирантуре. В 1987 году защитила кандидатскую диссертацию. В то время актуальным стало изучение языков программирования, и Элеонора Станиславовна преподавала язык Паскаль проходившим переподготовку инженерам. Потом ей предложили читать лекции по программированию и первокурсникам. На дворе уже стоял 1990 год: «Надо было уже что-то менять в институтской программе. Тогда первому курсу читали только фортран и PL, но соглашались с тем, что нашим специальностям нужно знать и Паскаль». Тогда Элеонора Станиславовна стала обучать программированию на Паскале первокурсников. А вообще-то за время преподавательской деятельности ей довелось читать 5 или 6 дисциплин...

Темой докторской диссертации Элеоноры Станиславовны стала «Разработка моделей, методов и алгоритмов решения задач оптимального синтеза контролепригодных объектов». Техническая диагностика - одно из научных направлений, по которому работает кафедра ИСУ, возглавляемая в настоящее время профессором Юрием Сергеевичем Бажановым.

БЫЛИ ТАКИЕ СЛЕТЫ - "ЗВЕЗДОЧКИ"

В 70-80х годах пользовались огромной популярностью туристические слеты - «Звездочки». Проходили они каждый год в первые дни мая и в ноябре, где-нибудь на северных реках нашей области - Керженце, Сереже, Лухе. В основном собирались туда байдарочники. Специальный оргкомитет заранее выбирал место проведения - подальше от цивилизации, но так, чтобы туда можно было из разных точек нашей и соседних областей доплыть по рекам и речкам. «Сарафанное радио» очень быстро передавало постоянным участникам намеченные маршруты. На «Звездочки» собиралась молодежь со всех соседних областей - тут и студенты политеха, и медицинского, и строительного институтов...

Путешествие по весенним

полноводным рекам - целое приключение. «Плывешь на байдарке в конце апреля, - рассказывает Элеонора Станиславовна - сверху уже солнце палит, все раздетые - жарко. А на теневом берегу еще снег лежит… Однажды мы пыли по Керженцу. Время близилось к ночлегу, солнце село, темнота. А кругом вода, берегов нет, все затоплено, одни деревья из воды торчат. И где мы будем спать - непонятно. Все-таки нашли мы крошечный островок, два на два метра, поставили палатку. А к утру вода спала. Мы проснулись и видим, что даже байдарки, которые были на воде, уже лежат на земле»…

…все затоплено, одни деревья из воды торчат. И где мы будем спать - непонятно.

Наконец, в лесной глуши, на поляне, собирался целый палаточный город. Дружно строили настоящую огромную сцену, проявляя при этом творческую фантазию. Иногда ее строили в форме гитары, телевизора, однажды даже в форме бригантины с парусами и штурвалом. На строительство шли любые подручные материалы, а вот фольгу для обивки бригантины тащили с собой из города. Потом начинался концерт авторской песни. Не было никакой заранее расписанной программы, кто хотел - выступал. Ставились костюмированные сценки. Начало этому положили ребята из ТЭМПа - Театра Эстрадных Миниатюр Политеха.

«Народ обживал поляну, было очень уютно. Были сделаны столы, лавки. Кругом костры - у каждого была своя кухня. Мы ходили друг к другу в гости. Вечером все пели песни, переходя от костра к костру, и любого, даже незнакомого человека принимали как родного. Обстановка непринужденная, старые друзья или новые знакомые - разделения не было. Большое, одно большое дружное братство».

На «Звездочках» много фотографировали, снимали фильмы любительской кинокамерой на старую узенькую кинопленку в 8 миллиметров. Получились огромные архивы - свидетельства самых светлых и восторженных воспоминаний. К сожалению, кинопленки не вечны, поэтому сейчас Элеонора Станиславовна занимается пересъемкой старых киноархивов на видео. Часть работы уже сделана.

Вместе с Элеонорой Станиславовной мы рассматриваем старые черно-белые фотографии. Вот она с мужем и маленьким сыном на байдарке. Неужели этот малыш и правда гребет, или ему просто дали подержать весло? «Это Андрей в шесть лет, - поясняет Элеонора Станиславовна. - Конечно, в то время он уже был туристом бывалым, умел не только грести, но и палатку ставить».

Вот в кадр попало интересное «приспособление»: какая-то белая картонка привязана, простите, чуть пониже спины. «А-а, это сидушка, вещь очень полезная в сыром весеннем лесу, - поясняет Элеонора Станиславовна. - Были у нас специальные полиуретановые коврики - жуткий дефицит. На них можно было сидеть даже на снегу. Когда удавалось раздобыть кусок полиуретана, мы его резали гитарной струной на тонкие пластинки и привязывали к ним тесемочки. Тогда, на «Звездочках», я поняла, как это просто и удобно - и сидеть на снегу, и спать на снегу с комфортом…»

И еще - недавно освоила роликовые коньки и теперь с удовольствием на них катаюсь.

Было время, когда «Звездочки» совершенно угасли, - в девяностых годах было не до походов с песнями. Сейчас бывалые туристы возрождают старую традицию, собираются той же компанией, но уже с детьми. К сожалению, в последнее время напряженная работа не позволяла Элеоноре Станиславовне присоединиться к друзьям. Может быть, старые маршруты снова позовут ее в дорогу?..

А СЕМЬЯ - ЭТО ПОНЯТИЕ ВЕЧНОЕ

«Вообще, семья - это мой надежный тыл, - рассказывает Элеонора Станиславовна. - Замечательный муж, замечательные дети. Андрей - старший сын - физик по складу ума, закончил сороковой лицей с серебряной медалью, еще в школе занял второе место в российской олимпиаде по физике, сейчас учится на четвертом курсе университета Лобачевского, во ВШОПФ… Я не агитировала его поступать к нам в политех, Андрей сделал свой выбор в пользу науки. Мы в свое время сказали сыну: поступай куда хочешь… Он свою судьбу строит сам».

Младшая дочь Элеоноры Станиславовны, Юля, сейчас учится в восьмом классе того же сорокового лицея. Она родилась в год лошади, поэтому увлекаемся лошадьми. Часто катается вместе с мамой на ипподроме. А дома - все стены завешаны картинками и фотографиями лошадей. Есть глиняные, игрушечные и всякие другие лошади, даже «такие, которые ржут, когда на кнопочку секретную нажимаешь».

Свободного времени у Элеоноры Станиславовны не так уж много, зато даром оно не проходит. «Люблю ремонтом заниматься, обстановку в квартире менять. Изучаю журналы, рассказывающие о дизайне помещения. Вот, недавно полы дома лачила… Еще люблю в саду работать. Там у нас все сделано своими руками. Все лето мы проводим на даче, а зимой отдыхаем там по выходным. Еще очень люблю плавать. Вот, сейчас абонемент от политеха достала, хожу в бассейн. Люблю водить машину. А еще мы всей семьей любим ходить в театр, - раньше не пропускали ни одной постановки, - или просто гулять по городу. И еще - недавно освоила роликовые коньки и теперь с удовольствием на них катаюсь. Вообще, меня привлекает в жизни все новое…»

Музычук Михаил, гр. 02-ССК

от автора: *Элеонору Станиславовну и всех наших замечательных женщин и девушек мы поздравляем с прошедшим праздником. Пусть на душе у вас будут только свет и радость, а рядом - лишь понастоящему любящие вас люди. Улыбок вам, здоровья, успехов и бесконечной весны на сердце!*

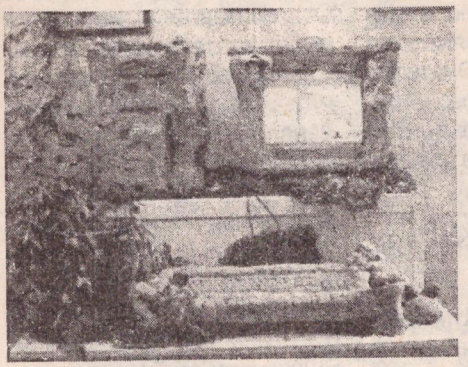

Найди свой хостинг

Решили вы, допустим, сделать свой сайт. И материал у вас есть, и знания нужные имеются... Кажется, нет проблем. Жаль, что только кажется. Например, чего стоит выбор хостинг-провайдера. Провайдеров много. Даже очень, к несчастью. Тех, кто не может обеспечить бесперебойную работу сервера, доступ к почте в час пик, достаточную скорость загрузки сайта в браузер. Может пройти очень много времени, пока вы найдете то, что вам действительно подходит...

Платный или бесплатный?

Сделав свой выбор в пользу бесплатного хостинга, вы должны знать, что скорее всего в ближайшем будущем столкнетесь со следующим:

- *низкой надежностью и стабильностью сервера;*
- *медленной загрузкой сайта;*
- *посторонней рекламой на страницах сервера и маркетинговыми хитростями;*
- *отсутствием возможности «доменной парковки»;*
- *небольшим количеством серверного пространства для сайта;*
- *отсутствием полноценной поддержки CGI-скриптов, FTP-доступа, POP/SMTP-почты.*

Даже если вам повезет и найдется идеальный бесплатный хостинг-провайдер, реально работающий без особых нареканий в течение года, то с почти стопроцентной уверенностью можно сказать: этот сервер рано или поздно превратиться в частично платный хостинг. А если вы не захотите выложить деньги за то, что недавно получали бесплатно, придется просто отдать трафик вашего сайта, который вы увеличивали потом и кровью, чужому дяде с хорошим экономическим образованием и ведущему грамотную маркетинговую стратегию.

Хотя справедливости ради стоит все же отметить из российских бесплатных хостингов www.narod.ru, а из зарубежных ресурсов – www.geocities.com. Это более-менее стабильные и серьезные Интернет-проекты, которые пока остаются доступными для каждого интернетчика. Но все же лучше вносить символическую плату за надежный и честный хостинг, чем регулярно иметь головную боль и проблемы, связанные с бесплатным сыром в мышеловках Интернета.

Виртуальный или выделенный?

Что же считать символической платой за Web-хостинг? Еще три-четыре года назад можно было радоваться хорошему хостингу за 20 «зеленых» с американскими президентами. Сейчас же, с появлением новой технологии виртуальных серверов и профессиональных хостинговых платформ, качественный и высоконадежный хостинг стоит менее, чем 3 долл. в месяц.

С точки зрения хостингового пользователя разницы между виртуальным и выделенным серверами нет: На виртуальном сайте вы получаете такие же возможности, как если бы ваш выделенный сервер находился у вас дома.

Почему же стоимость хорощего виртуального хостинга такая низкая? Одна из причин – возможность размещения большого количества виртуальных сайтов всего на одном реальном IP-адресе. Хотя, если вам требуются SSL, Anonymous FTP и Bandwidth Limits, собственный IP-адрес просто необходим.

Где найти хостинг, соответствующий вашим потребностям?

Можно набрать ключевое слово HOSTING в поисковых машинах Интернета и просмотреть сотни тысяч ссылок. А можно обратиться к независимым и полным базам данных провайдеров. В этом случае для того, чтобы получить список тех, кто удовлетворит вашим требованиям, достаточно ввести критерии необходимого вам хостинга в специальную поисковую форму. Из подобных баз данных советуем использовать:

www.hostsearch.com
www.hostreview.com
www.tophosts.com
webhosts.thelist.com
www.webhostingsearch.com
www.webhostingratings.com
www.findmyhost.com
www.seekahost.com
www.findahost.com
www.webhostonline.com

Обратите внимание, что в таких БД очень часто в первых рядах результатов идут такие хостинги, которые больше всех заплатили за рекламу в этой базе данных. И это, конечно, не может не сказаться на стоимости самого рекламируемого хостинга.

Какие же критерии следует задавать? Вот, например, обязательные требования к усредненному российскому бизнес-сайту:

- *ежемесячная стоимость до 3 у.е. в месяц;*
- *никакой установочной платы и скрытых платежей;*
- *опреционная система Linux;*
- *не менее 25 Мбайт серверного пространства;*
- *FTP-доступ к содержимому сервера;*
- *полноценный почтовый сервер;*
- *наличие поддержки PERL, PHP, ASP, MySQL;*
- *парковка для собственных доменов;*
- *неограниченный (или очень большой) Интернет-трафик;*
- *подробная статистика посещений сайта.*

Как проверить качество хостинга?

Хочется порекомендовать вам бесплатную версию программы VisualRoute, которую вы сможете загрузить с сервера www.visualware.com. С ее помощью вы не только визуально проследите маршрут от вашего ПК к удаленному серверу, но и сразу оцените скорость между вашим (заметьте!) компьютером и хостингом.

По материалам журнала "Мир ПК" подготовил Леонтьев Сергей, гр. 00-СБК

НАСОС

Весна – самое хорошее время года. Он так считал. Погода была такая, в какую хорошо сидеть, где-нибудь и смотреть, как блестят лужи, как от них идет пар, слушать, как покрикивают воробьи, уводящие пищу из-под самого носа раздраженно бормочущих голубей, вдыхать запах солнца (ведь весной оно пахнет жизнью).

Он сидел на скамейке, около автобусной станции. Рядом трое мужиков пытались справиться с насосом, от которого шел шланг в открытый канализационный люк. Насос никак не хотел работать. Такой самый обычный передвижной насос для выкачки нечистот из канализации. Двигатель внутреннего сгорания иногда почихивал, иногда покрякивал, но не заводился. Мужики лениво ковырялись в нем и с гораздо большим удовольствием матерились. Эта картина занимала его.

Весна – время контрастов, время откровений, картины, увиденные весной остаются с нами на всю жизнь, в силу своей нереальной реалистичности. Снова чихнул насос, мимо шли люди. Еще каких-то несколько дней назад Он испытывал к людям «всю гамму чувств», а сейчас они странно притупились. Раньше Он осудил бы пацана, кидавшего палками в собаку, на другой стороне двора, пожалел бы бабушку, стоящую с пригоршней мелочи на ладони около магазина… А сейчас Ему было все равно, единственное, чего Ему сейчас не хватало, так это бутылки пива. Но деньги остались в больнице.

Насос захрипел, напрягся и резко замолчал. Рабочие снова поматерились и полезли в двигатель, начали доставать из него всякие железки и рассматривать их…

Мимо проплелся пьяный и грязный человек. Ему навстречу из магазина вышла пожилая женщина. Она с негодованием посмотрела на него, назвала его по имени и начала стыдить и удивляться, как можно так пить, и как его родственники до сих пор терпят. А небритый субъект, потупив глаза, пытался ей объяснить, что сегодня у него День рождения.

День рождения. А ведь у Него самого, не далее, чем неделю назад была круглая дата… День рождения. Он терпеть не мог справлять этот праздник. Весь год после дня рождения тебе, ну, допустим, 29 лет, а потом, в следующий день рождения, время вдруг странным образом сжимается, и ты за один день становишься старее на целый год, и тогда только не вздумай подводить итоги, потому что скорее всего окажется, что за прошедший год своей так несправедливо короткой жизни, ты ровно ничего не сделал. И чтоб превратить этот день в один из обыкновенных, ты прибегаешь к помощи алкоголя…

А мужики уже снова собрали двигатель насоса. Он хотел закурить, причем, просто по привычке (организм никотина почему-то не требовал), но вспомнил, что и сигареты остались в больнице. Собранный насос напрягся и начал жевать жижу из колодца в цистерну грузовика. Мужики рассматривали извлеченную из двигателя негодную деталь.

Он посмотрел на часы, укрепленные на здании. Они показывали половину третьего. Значит, больницу Он покинул примерно пять-семь минут назад. Он решил вернуться и посмотреть, как там идут дела. Взлетев, Он сделал пару кругов над двором, над автостанцией, еще раз посмотрел на грохочущий насос, который выполнял грязную работу, на весело матерящихся мужиков и полетел вдоль дороги в сторону больницы.

Через серую облезлую стену Он снова проник в операционную. Врачи, склонившись над столом, все еще ковыряли Его тело. Пытались починить Его насос. Как те рабочие. Только врачи матерились не так часто. Да и разобрать и собрать Его насос у них видимо не получалось. Он взлетел на операционную лампу, устроился там поудобнее, подпер рукой подбородок и стал ждать.

Смелянец В.

КТО ТЫ

Кто я? Зачем я? Эти вопросы издавна волнуют не только философов, но и каждого разумного человека, который привык прислушиваться к себе и окружающему миру. Наш простенький тест поможет вам выяснить, какие качества ярче всего у вас выражены. Тем более, времени на него у вас уйдет немного.

Нарисуйте 12 человечков. Причем, ручки, ножки и голова у них должны быть составлены только из квадратов, кругов и треугольников. Сколько именно фигур вы возьмете – дело ваше. Постарайтесь, чтобы все человечки отличались друг от друга. Нарисовали? Теперь подсчитайте, сколько раз повторяется каждая из геометрических фигур во всей дюжине человечков. Что получается?

Практическая психология связывает квадрат с настойчивостью, твердостью, иногда с непрошибаемостью.

Треугольник говорит о целеустремленности, порывистости, способности увлечься идеей и в то же время – упорно достигать поставленной цели.

Круг означает чувственность, эмоциональность, способность воспринимать проблемы другого человека, но одновременно и склонность к беспокойству.

Поменьше вам беспокойства и будьте счастливы!

Комиссарова Ирина, гр.00-СБК

ПОДВАЛ ХАРМСА

Жил один рыжий человек, у которого не было глаз и ушей. У него не было и волос, так что рыжим его называли условно. Говорить он не мог, так как у него не было рта. Носа тоже у него не было. У него не было даже рук и ног. И живота у него не было, и спины у него не было, и хребта у него не было, и никаких внутренностей у него не было. Ничего не было! Так что не понятно, о ком идет речь.

Уж лучше мы о нем не будем больше говорить.

ВЕСЕННЯЯ ТАКТИКА

(разработана "Петровичем")

ТАКТИКА ВОЛКА-ОДИНОЧКИ

Девушка, я так одинок. У меня никогда не было матери. Я родился и вырос в пробирке как результат чудовищного эксперимента. Ученые хотели сделать идеального мужчину. И им это удалось. Но что мне делать со своим одиночеством…

ПРЕДУСМОТРИТЕЛЬНАЯ ТАКТИКА

Девушка задержитесь на полчасика. Вот мои документы: паспорт, прописка, справка о доходах, права и техпаспорт, фотографии родителей и их рекомендации. Вот справка из вендиспансера! Если не сложно, можно посмотреть ваши документы?..

ТАЙНАЯ ТАКТИКА

Девушка, здравствуйте, как вас зовут? Мне нельзя представляться, так что зовите меня Сашей. Какая это страна? Ах, Россия, родина. Я здесь проездом. Я везде проездом. Моя работа… Нет, мне нельзя. Что? Брюки грязные? Это маскировка. Центр запретил мне быть самим собой. Ходить красивым, тратить много денег, жениться. Я должен выглядеть гораздо хуже, чтобы не выделяться из толпы… Мне дано 12 часов, чтобы поцеловать на родине что-нибудь родное… Я выбрал вас, девушка…

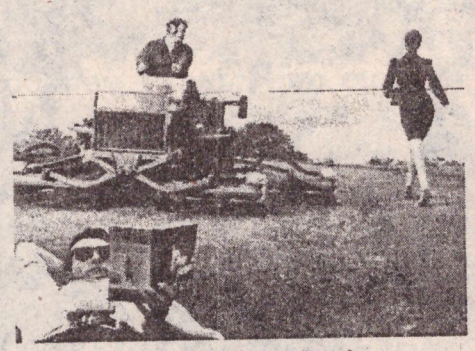

ТАКТИКА БОГЕЛЛЫ

Девушка, постойте. Повернитесь в три четверти, еще осьмушку, голову чуть выше, нет-нет, не вывихните, я знаю… Да, это то, что нам нужно. Извините за настойчивость. Дело в том, что Мадонна болеет, Клаудия Шиффер не умеет вести себя перед камерой, Мерлин Монро вообще умерла, а Стив, это режиссер наш, Стивен Спирбелг, ну Парк Юрского Периода, да? Ну, вот, ему нужна исполнительница главной роли в эротическом фильме. А тут такое дело… А Шарон Стоун нам не подошла… Я единственный, кто у Стивена говорит по-русски. Он послал меня… Нужна девушка особенно одаренная. Мне, кажется, что вы подойдете… Давайте устроим пробу прямо сейчас…

ТАКТИКА ИНОСТРАНЦА

Девушка, я есть принц султанский Бруней, то есть принц Брунейский султан. Да, да, тот самый. Да, на русского похож. У мой папа старший жена – русский, она меня и язык виучил. Я пора жениться. Нужен наследник престол. Я хочу по-любовь. Мой мама сказал: «Езжай Россия, оденься попроще и ищи, кто тебя полюбит не за богатство огромный…» Ой, я проговорился… Девушка, я бедный студент…

СПОРТИВНАЯ ТАКТИКА

Девушка, вы хоккей смотрите? Ни разу? Ах, все-таки один раз было? Так вот – это я! Вратарь сборной. Да, да. Меня мало кто узнает. На поле я всегда в маске, а вне поля я скромный. Слышали, что вратарь – половина команды? Так вот, у нас и зарплату распределяют по этому же принципу…

КРУТАЯ ТАКТИКА

Эй, девушка, ты Сидора Лютого знаешь? Нет? Во деревня! Я это. Я в этом районе понт держу. Главный, значит. У меня милиция знаешь где? Во где! А Прокурор знаешь где? Во где у меня Прокурор! А Президент где? Не догадываешься? Ну пойдем в машину – покажу, а то на улице холодно…

Абонент, владелец пейджера:
- Девушка, до меня не доходят сообщения.
Оператор:
- Прочтите их еще раз.

Новые сообщения в Windows 2000:
User Error: Replace user.

Идет заседание в госдуме. Решают как использовать поля после Чернобыля:
- Злаковые сеять нельзя, корнеплоды тем более...
- А давайте засеем поля табаком, а на пачках сигарет напишем:
"Минздрав последний раз предупреждает..."

У компании Microsoft появилась новая услуга - они предлагают рекламное место в сообщениях об ошибках программы.

Объявление:
Продам детскую ванночку (с центрифугой).

Дама едет в автомобиле, включает радио и слышит:
- Вы слушаете радио "Европа плюс"!
Дама:
- Господи, да откуда они все знают?

Солдат:
- Товарищ прапорщик, можно мне пойти в каптерку и посмотреть телевизор?
- Можно, только не включай.

- Даже подумать страшно! - сказала женщина и храбро задумалась.

Обкуренный наркоман поднимается по лестнице, подходит к первой попавшейся входной двери, звонит. Дверь открывает бабка, наркоман стоит, втыкается, потом:
- Ну... заходи, старая, раз приперлась...

Молодой папаша говорит утром жене:
- Ты не слышала, сегодня ночью наш ребенок жутко храпел?
- Не волнуйся, это памперсы, которые дышат.

На потерпевшем были обнаружены 4 раны. Две - смертельные, две другие, к счастью, нет.

РАДИО плюс
Газета факультета информационных систем и технологий. При поддержке деканата ФИСТ.

Главный редактор: Комиссарова Ирина (гр. 00-СБК).
Выпускающий редактор: Музычук Михаил (гр. 02-ССК).
Верстка: Комиссарова Ирина (гр. 00-СБК).
Набор: Леонтьев Сергей (гр. 00-СБК).

Отпечатано в типографии Нижегородского Государственного Технического Университета
Тираж: 300 экземпляров