РАДИО+
вещаем без помех

ЕЖЕМЕСЯЧНЫЙ ЖУРНАЛ ИРИТ НГТУ ИМ. Р. Е. АЛЕКСЕЕВА

Спецвыпуск для первокурсников

№1 (167) спецвыпуск 2023

СЛОВО ДИРЕКТОРА

Дорогие первокурсники!

Поздравляю вас с началом обучения в нашем Институте радиоэлектроники и информационных технологий. Наш институт имеет давнюю историю и сильные традиции. Он был основан в 1936 году как радиотехнический факультет. Главная ценность каждого преподавателя, студента, исследователя ИРИТ – это любовь к науке и стремление к освоению новых вершин в теории и практике. Сегодня радиоэлектроника и ИТ крайне остро востребованы в нашей стране, они составляют основу технологической независимости и безопасности. Руководство РФ уделяет все больше внимания их развитию, а кадры – это будущее. ИРИТ готовит кадры для всех предприятий радиоэлектронной промышленности и ИТ компаний. Наши выпускники чрезвычайно востребованы на рынке труда, многие начинают свой трудовой путь еще со студенческой скамьи. Многие из них становятся руководителями предприятий, главными конструкторами, создателями прорывных технологий.

Что же потребуется от вас? Все те годы, что вы будете учится в ИРИТ, вам предстоит шаг за шагом постигать монолит образовательных программ, разработанных в соответствии с тем или иным направлением подготовки. Не пройдя или не прочувствовав хотя бы один шаг, вы потеряете связь между элементами одного целого, что должно стать вашим образованием. Поверьте, эта потеря чревата упущенными возможностями в будущем. Путь к качественному образованию предстоит нелегкий. Поэтому призываю вас с первого дня обучения правильно расставить приоритеты, добросовестно относиться к учебе, стремиться к получению новых знаний, к участию в научных исследованиях и разработках. Желаю всем успехов в учебе, здоровья и хорошего настроения!

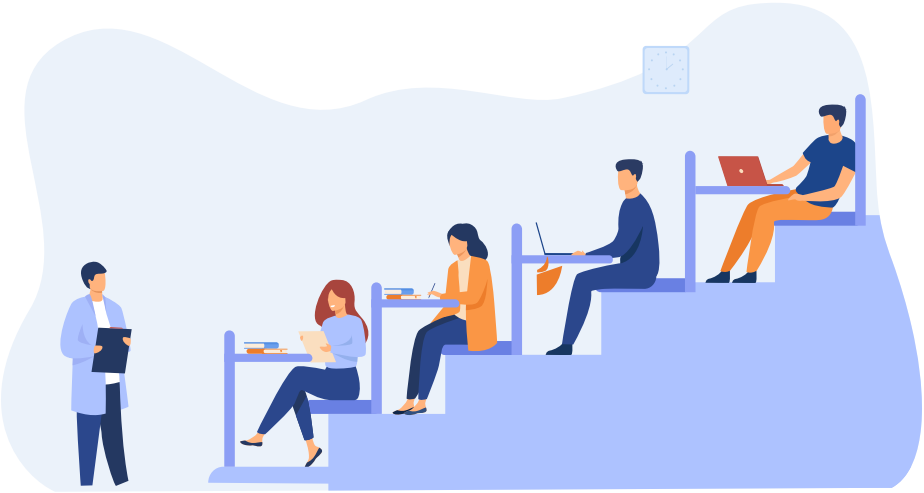

Александр Валерьевич Мякиньков,
директор ИРИТ, д.т.н.

КОНТАКТЫ

Дирекция ИРИТ (5 корпус, ауд. 5403)

Директор института
Александр Валерьевич Мякиньков
5 корпус, ауд. 5403
тел.: +7 (831) 436-80-91
email: alex_myakinkov@nntu.ru

5 корпус, ауд. 5403
тел.: +7 (831) 436-93-47
email: irit@nntu.ru

Заместитель директора ИРИТ по научной работе:
Хранилов Валерий Павлович

Заместитель директора ИРИТ по очно-заочной форме обучения:
Когтева Людмила Владимировна

Заместитель директора ИРИТ по учебной работе:
Шерстнёва Людмила Владимировна

Заместитель директора ИРИТ по НИР:
Балашова Татьяна Ивановна

Заместитель директора ИРИТ по воспитательной работе:
Филинских Александр Дмитриевич

Кафедры ИРИТ

Кафедра «Вычислительные системы и технологии» (5 корпус, 4 этаж)
тел.: +7 (831) 436-82-28, email: vt@nntu.ru
Заведующий кафедрой: Дмитрий Валерьевич Жевнерчук

Кафедра «Графические информационные системы» (6 корпус, 4 этаж)
тел.: +7 (831) 257-86-72, email: kafgis@nntu.ru
Заведующий кафедрой: Александр Дмитриевич Филинских

Кафедра «Информационные радиосистемы» (5 корпус, 4 этаж)
тел.: +7 (831) 436-78-80, email: rs@nntu.ru
Заведующий кафедрой: Александр Георгиевич Рындык

Кафедра «Информатика и системы управления» (4 корпус, 4 этаж)
тел.: +7 (831) 436-83-44, email: cscs@nntu.ru
Заведующий кафедрой: Ольга Павловна Тимофеева

Кафедра «Компьютерные технологии в проектировании и производстве» (5 корпус, 3 этаж)
тел.: +7 (831) 436-78-40, email: ktpp@nntu.ru
Заведующий кафедрой: Станислав Львович Моругин

Кафедра «Прикладная математика» (1 корпус, 2 этаж)
тел.: +7 (831) 436-63-93, email: aakurkin@nntu.ru
Заведующий кафедрой: Андрей Александрович Куркин

Кафедра «Электроника и сети ЭВМ» (4 корпус, 3 этаж)
тел.: +7 (831) 436-83-82, email: esvm@nntu.ru
Заведующий кафедрой: Николай Юрьевич Бабанов

Кафедра «Информационная безопасность вычислительных систем и сетей» (4 корпус, 4 этаж)
email: ibvss@nntu.ru
Заведующий кафедрой: Дмитрий Александрович Ляхманов

НЕ ПОТЕРЯЙТЕСЬ

Здравствуй, первокурсник! Сейчас мы расскажем и покажем, как добраться до дирекции ИРИТ и не потеряться, а также поделимся ссылками на полезные группы, где ты найдешь всю необходимую тебе информацию.

Чтобы попасть в дирекцию тебе необходимо доехать до остановки "Технический университет" и пройти до пятого корпуса, который является самым правым относительно остальных корпусов НГТУ. Чтобы войти необходимо пройти через калику и повернуть направо, где вы увидите вход.

Чтобы дойти до дирекции необходимо пройти через турникет и продолжать двигаться прямо, пока не дойдете до двери со стеклянными проёмами, за которо будет лестница. Поднимаетесь по ней на четвертый этаж и вы в пункте назначения. Там вам помогут и ответят вас на все интересующие вопросы.

Каждый студент может:
Оставить заявку в «Журнале заказа справок» на столе рядом с дирекцией ИРИТ
пн-пт с 7:30 до 19:00 + сб с 7:30 до 18:00

Заказать справку по электронной почте:
irit@nntu.ru - для студентов очной формы обучения
iritzf@nntu.ru - для студентов очно-заочной (вечерней) и заочной форм обучения

В журнале/письме необходимо указать: Фамилию, инициалы, группу, орган, в который требуется справка (пенсионный фонд, соцзащита, по месту требования, на работу и проч.), количество справок.

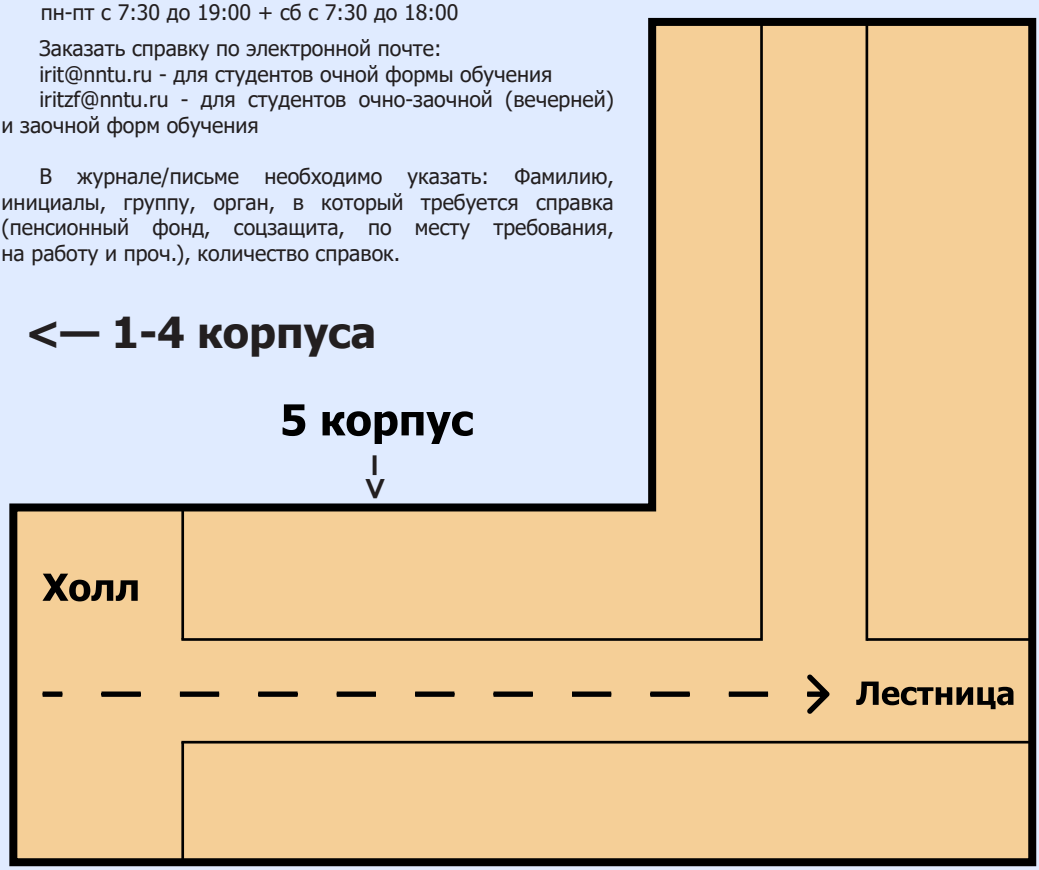

ул. Минина

Расписание дирекции:

ОЧНОЕ обучение:

ауд. 5403, 4 этаж, 5 корп., г. Н.Новгород, ул. Минина, 28Л
E-mail: irit@nntu.ru

Приёмные часы:
- пн, вт, чт 8:30 - 17:00
- пт 8:30 - 16:00
- ср - неприёмный день

ОЧНО-ЗАОЧНОЕ (ВЕЧЕРНЕЕ) , а так же и ЗАОЧНОЕ обучение:
ауд. 5404, 4 этаж, 5 корп., г. Н.Новгород, ул. Минина, 28Л
E-mail: iritzf@nntu.ru

Приемные часы:
- пн, вт, ср: с 10:00 до 12:00, с 14:00 до 16:00
- чт: с 11:00 до 13:00, с 15:00 до 17:00
- пятница: с 11:00 до 15:00

Справки будут подписаны и направлены в папку «Справки (подписано)» на том же столе: С гербовой печатью (в гос. организации РФ и другие страны) - в течение 3 рабочих дней.

Справки «по месту требования» с печатью института - в течение 2 рабочих дней. ПОЖАЛУЙСТА, ПОЛУЧАЙТЕ СПРАВКИ ВОВРЕМЯ!

Для военкомата справки выдаются по специальной форме! Во 2 отделе НГТУ им. Р. Е. Алексеева- ауд. 6233 (6 корп., 2 этаж) тел. 257-86-69

Справки о размере стипендии (за указанный период) заказать можно в бухгалтерии НГТУ ауд. 1139 (1 корп., 1 этаж, левое крыло)
Тел. 436-83-14
График работы: пн-чт 8:15 - 16:30, пт 8:15 - 15:30, обед 11:30 - 12:00. Справку можно получить только ЗА ПРОШЕДШИЕ месяцы(за сентябрьскими справками нужно приходить в октябре).

Всю актуальную информацию, изменение в расписаниях или же анонс новых мероприятий вы сможете посмотреть в официальной группе ИРИТ Вкотакте и Телеграмме. Туда публикуются достижения студентов, результаты мероприятий и многое другое. Именно оттуда вы узнаете всю информацию первыми.

Арина Морозова,
20-ИТД

IT-СМЕНА В ЖДАНОВЦЕ

Ждановец – летний лагерь для студентов политеха, о котором слышал практический каждый. А тем, кто слышит это название впервые, мы сейчас расскажем.

С 5 по 19 июля прошла 7-я профильная школа информационных технологий в формате интенсивных научно-популярных лекций и практических занятий.

Как и в прошлом году, обучение студентов первого курса проходило по двум направлениям — Классическая научно-популярная смена и Школа программирования Java.

Классическая-научно популярная школа информационных технологий включала различные тематические лекции: подготовка грантовых проектов и их презентация, технологии лазерного сканирования и фотограмметрия, принципы тестирования ПО, Интернет вещей, эмоциональный интеллект. С лекциями и мастер-классами выступали ведущие специалисты по Нижегородскому региону в области ИТ.

Параллельно с классической IT-школой проводились занятия по углубленному изучению языка программирования Java. Практикующий специалист, Савинов Илья Вадимович, Engineering Manager в компании Natera Inc. Ментор Java в онлайн университете SkyPro, учил студентов разрабатывать веб-приложения, используя JSON и фреймворки Spring Boot и Maven, а также внедрять базу данных и UI в свои приложения.

Редакция «Радио+» поинтересовалась у одного из участников смены, **Анны Архиповой** из группы **22-ИСТ-4-1**, о том, как все прошло.

1. Почему ты решила поехать в Ждановец именно на IT-смену?

Я уже ездила в Ждановец в прошлом году в абитуриентскую смену, и мне очень понравилось там отдыхать. В этом году мне нужно было пройти ознакомительную практику, а это можно было сделать как в лагере, так и в городе. Я сразу решила ехать в лагерь, потому что мне хотелось попробовать совместить приятный отдых с полезными занятиями.

2. Что такое ИТ-смена, и чем она отличается от других?

ИТ-смена – это отличная возможность для студентов ИРИТ пройти практику после 1 курса, послушать разные лекции на темы ИТ, психологии от преподавателей Политеха и не только, и, конечно же, увидеть Ждановец и полюбить его. Я думаю, эта смена отличается от других не столько своей образовательной программой, сколько тем, что в нее едут студенты с одного потока, в этом году ИСТов, и все сплачиваются и общаются еще лучше. Это здорово!

3. Как проходит смена? Какие события проходят на ней?

Практически каждый день проходят лекции у двух направлений: классической ИТ-школы и школы программирования на Java. Там студентов готовят к защите проекта в конце смены, а также рассказывают материал для общего развития. Кроме того, много спорта: настольный теннис, мини-гольф, велопрогулки. Каждый студент может позаниматься тем, чем хочет, чему способствует большое количество спортивных площадок и павильонов. А по вечерам для всех отдыхающих – дискотеки, интеллектуальные игры, квесты и киновечера, в общем, скучать некогда.

4. Сколько длится смена?

Смена длится 14 дней, но они пролетели очень быстро и незабываемо.

Мотивированный отдых студентов закончился защитой проектов, лучшие из которых были награждены дипломами и памятными подарками.

Студенты отметили положительный опыт прохождения учебной практики на ИТ-смене и высказали однозначное желание приехать еще раз лагерь «Ждановец».

Екатерина Гилева,
21-ПМ-2

А ЧТО, ТАК МОЖНО БЫЛО?

Привет, дорогой первокурсник! Мы примерно понимаем тяготы, которые ты сейчас испытываешь и проходили их сами. Непонятно куда идти, с кем говорить, незнакомые преподаватели, новая обстановка и самая знаменитая фраза которую слышишь от группы первокурсников, идущих по коридорам шестого корпуса: «Да где же эта аудитория…». Также мы знаем о том, что в твоём расписании стоит физкультура и как правило, две пары отдельным днём, в который так хочется отдохнуть. Да ещё и у некоторых на Щелковском хуторе! В этой статье мы расскажем вам как можно отдохнуть в этот день так, чтобы потом не пришлось отрабатывать прогулы в конце семестра.

Вообще, политех представляет довольно большую свободу студентам в этом вопросе. Хоть и существует всего два способа освободиться от физкультуры, но воспользоваться ими может каждый, ну или почти каждый.

Первый способ подходит для ребят, которые до поступления в ВУЗ занимались спортом и достигли определённых успехов. Конечно, я говорю о сборных политеха по различным видам спорта. Виды спорта можно условно разделить на два вида: командные и личные. В командных видах спорта вам необходимо пройти отбор, информация об отборах в команду размещается в группе спортклуба НГТУ, либо в манеже шестого корпуса. Сборные по баскетболу, волейболу, футболу и спортивной аэробике ждут Вас. Если ты занимался личными видами спорта, такими как лёгкая атлетика, шахматы и т.д., то стоит обратиться на кафедру физической культуры НГТУ (ауд. 6020). Хорошим подспорьем в вопросе попадания в сборные по личным видам спорта станет наличие разрядов, особенно высокого уровня, особенно таких, как «Кандидат в мастера спорта» и выше.

Вторым способом могут воспользоваться абсолютно все. Это спортивные секции по интересам. У вас появится возможность посещать ту секцию, которую вы хотите и зачёт по физкультуре вы будете получать у преподавателя по секции. На данный момент в политехе есть занятия по футболу, настольному теннису, аэробике, фитнесу, джиу-джитсу, шашкам, фрисби, бадминтону, дартсу, занятиям в тренажёрном зале. У секций есть один недостаток, они платные. Но от себя могу вам сказать, что цена умеренная. Если вы давно хотели начать заниматься спортом, попробовать новый вид активности или нашли среди секций тот вид спорта, который вам нравится – это отличная возможность для того, чтобы себя проявить.

От лица редакции журнала Радио+ желаем всем студентам удачи как на учёбе, так и вне её.

Дмитрий Бычков,
19-ССК

Каждый из новоиспеченных студентов задается вопросами: «Что делать? Куда идти? К кому обратиться?». Именно для этого существуют кураторы – ваши проводники в мир студенческой жизни. Они помогут вам настроится и будут помогать вам по вопросам учебы. Один из корреспондентов нашей редакции, **Екатерина Гилева**, стала координатором для первого курса в этом году, и мы поинтересовались какого это быть проводником в стенах политеха.

1. Что из себя представляет координатор?

Координаторы – это студенты старших курсов, которые помогают первому и второму курсу освоиться в университете, влиться в студенческую жизнь.

2. Какие у него обязанности?

В обязанности координатора входит организация студентов первого курса в сплочённый коллектив, воспитание любви к избранной профессии и бережного отношения к имуществу университета, информирование студентов о работе общественных организаций и многое другое.

3. Кто может быть координатором?

Со второго курса любой студент НГТУ им. Алексеева, успешно прошедший «Школу координаторов», может им стать. Координатор должен быть открытым, позитивным и ответственным человеком, так как он – лицо вуза и должен подавать хороший пример для своих подопечных.

4. Как долго координатор взаимодействует с группой (на протяжении всего обучения, первый месяц, полгода и тд.)?

Координатор должен взаимодействовать с группой на протяжении их первого и второго курса. Но я уверена, что он остаётся наставником навсегда и никогда не откажет в помощи, даже если его подопечные уже на более старших курсах.

5. Почему ты решила быть координатором?

Когда я была первокурсницей, мне очень помог мой координатор, и это меня вдохновило пойти по его стопам и тоже помогать младшим курсам осваиваться в университете. И вот я уже второй год подряд становлюсь координатором.

6. Как ты считаешь, у группы должны быть координаторы или студенты должны самостоятельно осваиваться в новой среде?

Я считаю, что координатор может значительно ускорить процесс ознакомления младших курсов с университетской средой и сделать его менее стрессовым. Студенты, разумеется, уже взрослые и самостоятельные люди, но это ведь прекрасно, когда рядом есть человек, всегда готовый ответить на все интересующие тебя вопросы и помочь.

Редакция «Радио+» желаем каждому поступившему побыстрее освоится и учиться с удовольствием, и напоминает, что не нужно стесняться задавать вопросы преподавателям и координаторам, ведь они всегда вам помогут!

Данила Толстов,
22-ПМ-1

ПРИГЛАШАЕМ К НАМ

Приветствуем вас, дорогие читатели и абитуриенты. Сегодня от лица нашей редакции, мы бы хотели рассказать вам о «Радио+».

Студенческий журнал «Радио+» Института радиоэлектроники и информационных технологий расскажет и покажет вам события из жизни наших студентов и преподавателей. Также мы освещаем все важные события из жизни нашего ВУЗа. Наша редакция – постоянный участник и неоднократный победитель конкурса лучших газет НГТУ, а также Всероссийских конкурсов студенческой прессы. Благодаря стараниям и поиску нового с каждым выпуском наш журнал совершенствуется и становится еще более интересным и познавательным.

Также «Радио+» — это дружная команда, в которой можно научится лучше взаимодействовать с людьми, больше участвовать в жизни ВУЗа, получать приятные бонусы и попробовать для себя что-то новое, например, роль корреспондента или верстальщика. Мы очень ценим и уважаем талантливых ребят и даем пространство для творчества. Наша редакция всегда в центре событий и сейчас находимся в поиске молодых и активных ребят. Нам требуются любопытные и любящие русское слово корреспонденты, а также талантливые верстальщики, которые смогут превращать обычный текст в красивые статьи! Не стоит бояться проявить себя, ведь вас всегда направят и поддержат более опытные ребята.

Почему для нас так важен этот студенческий журнал? Среди широкого спектра средств массовой информации журналы и газеты играют особую роль в формировании мнения и оценки ситуации. Люди доверяют наиболее проверенным и долговечным ресурсам, а у данных видов СМИ имеется немаленький кредит доверия, проверенный временем. За время существования нашей редакции сменилось немало людей, но при этом каждый из них оставил после себя ценные знания. Для будущих корреспондентов и верстальщиков это возможность почерпнуть незаменимый опыт в этой сфере. Приходя к нам, вы научитесь развивать мышление и логику, повышать культуру речи и общительность. Присоединяйся к нам если тебе есть, что рассказать или показать этому миру!

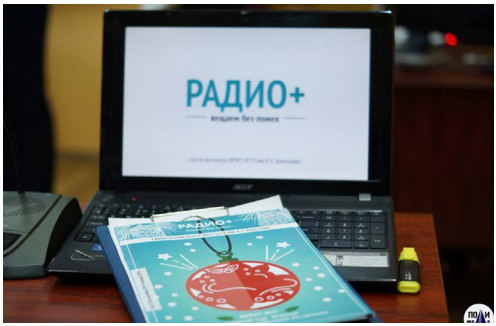

Александр Варфоломеев,
20-ИСТ-1

СТУДЕНЧЕСКИЙ СОВЕТ ИРИТ

Доброго времени суток, уважаемый читатель. Полагаю, тебе уже известно, что студенческая жизнь не ограничивается посещением занятий и зубрёжкой. Она также может быть увлекательной и развивать массу полезных качеств, не связанных с профессией, но необходимых в работе или в повседневной жизни. В этом выпуске мы хотели бы рассказать тебе о **Студсовете ИРИТ**.

Что же такое Студсовет ИРИТ? Это организация, которая занимается созданием и воплощением в жизнь разных креативных идей и проектов. Их основная цель – проведение внеучебных мероприятий. В Студенческом совете перед тобой открывается огромное количество возможностей проявить себя, раскрыть таланты или закрепить имеющиеся навыки.

Есть два основных способа с помощью которых можно попасть в Студсовет:

1. «Школа Актива»;
2. Прямое обращение к представителям (но это в том случае, если вы уже что-то умеете и знаете, какие навыки хотели бы развить).

Недавно ребята проводили мероприятие «Школа Актива 2022», главной идеей которого было помочь новичкам раскрыть свой потенциал, прокачать soft skills и определить вектор развития их интересов.

Давайте разберемся в определении значения словосочетания soft skills. Буквальный перевод – «мягкие навыки». Так что же это? Это комплекс умений общего характера, тесно связанный с личностными качествами, так или иначе полезными в любой профессии. Примером soft skills может послужить умение работать командой. Таким образом, устраиваясь на работу, вы уже будете уметь работать в группе людей и эффективно выполнять свои обязанности, в то время как другие специалисты только будут вникать в сложную паутину рабочих взаимоотношений. Неплохой бонус, согласны? А это только один из примеров soft skills.

Теперь давайте разберем структуру Студсовета. Организация состоит из нескольких отделов:

- Медиа-отдел, в котором трудятся SMM-специалисты и фотографы;
- Отдел фандрайзинга, в котором работа заключается в поиске спонсоров и общении с ними;
- Материально-технический отдел, в котором кипит работа над декорациями и реквизитом для мероприятий;
- Культ-массовый сектор, где всегда есть необходимость в сценаристах, ведущих и просто креативных людях, отвечающих за генерацию идей.

Ребята каждый год проводят много разных мероприятий, вот некоторые из них: Лучшая группа ИРИТ, Лучший староста ИРИТ, Мисс ИРИТ, Школа Актива ИРИТ, IT-школа.

Итак, теперь ты узнал о Студсовете, его структуре и пользе в дальнейшей жизни от полученного в организации опыта. Это действительно то место, где ты сможешь завести много новых знакомств, найти друзей, а также повеселиться и провести время с пользой в рамках работы над тем или иным проектом. Мы же советуем тебе не бояться и пробовать себя в чем-то новом. Желаем успехов в начинаниях и удачи.

Привет, первокурсник!

Впереди тебя ждут самые незабываемые годы твоей жизни – студенчество! Это время открытия новых граней твоих талантов и прокачивания старых компетенций. И **профбюро ИРИТ** тебе в этом поможет!

Это команда, состоящая из студентов разных курсов, в которой ты с легкостью найдешь друзей и наставников.

Основная задача профбюро – сделать твою университетскую жизнь комфортной и наполненной максимальным количеством положительных эмоций! Именно участники профбюро занимаются защитой прав и представлением интересов студентов. Будь уверен, вступив в профсоюз, ты точно не разочаруешься!

Слово профсоюз здесь не случайно! Профбюро ИРИТ является частью профсоюзной организации, которая наполняет жизнь всех студентов НГТУ красками. Вступая в профбюро, ты станешь частью огромной профсоюзной семьи и сможешь помогать не только студентам ИРИТ, но и всему вузу.

Здесь легко найдут применение твоим талантам и раскроют тебя как личность: будь то организация мероприятий, съемка фото, создание или монтаж видео – все, что угодно! Наша команда организует такие мероприятия, как:

- HKEY – квест-игра с интересными головоломками, которые весело решать в компании друзей;
- IRIT CYBERCUP – киберспортивный турнир в рамках НГТУ;
- День ИРИТ – одно из самых масштабных и популярных мероприятий всего политеха!

Также наши активисты являются членами информационно-аналитического отдела, культурно-массового сектора, жилищно-бытовой комиссии и комиссии общественного контроля профсоюзной организации студентов НГТУ.

Культурно-массовый сектор – команда, которая «горит» созданием самых качественных и неверо- ятно масштабных мероприятий! Ребята организуют «Мисс НГТУ», «Время первых» – награждение лучших преподавателей и студентов, а также большой Веревочный курс НГТУ.

Информационно-аналитический отдел можно найти на любом мероприятии профсоюза. Обычно у них в руках камера или петличка, результат их работы можно увидеть на афишах и услышать на мероприятиях и не только. Или даже пообщаться с ними в личных сообщениях группы профсоюзной организации.

Комиссия общественного контроля следит за тем, чтобы стипендия приходила без задержек, в аудиториях было хорошее оснащение, а в столовых вкусно готовили. Они – вузовские ревизоры.

Жилищно-бытовая комиссия занимается вопросами, связанными с общежитиями: может помочь с переселением в другую комнату, проконсультировать при заселении. Чтобы попасть к нам, тебе надо всего лишь вступить в профсоюз и поговорить со своим старшим профоргом, и ты погрузишься в профсоюзную атмосферу с первого курса. У нас найдется место для каждого!

Алина Виленская, председатель ПрофБюро ИРИТ:

Студенческие годы - это самая прекрасная часть в жизни человека. И не стоит упускать возможность получить от этого времени максимум! Я не могу представить свою жизнь без Профсоюзной организации студентов НГТУ и Профбюро ИРИТ. Именно здесь я нашла много друзей, приобрела знания и развила качества, которые помогли мне стать председателем Профбюро и Мисс НГТУ. Мы - семья, команда, которая готова помочь реализовать твои идеи, сделать твою студенческую жизнь интересной и насыщенной. Опыт, полученный в профсоюзном кругу, пригодится для поиска работы и дальнейшего развития тебя и твоих проектов!

ГИМН ИРИТ

Горит в сердцах у нас любовь к святой науке,
И знамя знаний мы несем для всей страны,
Светлы наши умы, умелы наши руки,
Возможности огромные нам Родиной даны.

Мы выполняем Родины наказ!
Родной ИРИТ стал, как семья для нас!
И воплощение идей,
Прогресс и знания людей –
– Предназначение
Всех нас! Всех нас!

Нам отступать нельзя, нельзя остановиться,
В науке путь вперед, вперед и только вверх,
Ведь знанием нельзя, как файлом загрузиться,
И только тяжкий труд дает всегда успех.

Победы сладок миг, но нет конца дорогам,
В науке нет, друзья, короткого пути,
Но в честь России и российского народа
Готовы мы еще немало троп пройти!

Мы выполняем Родины наказ!
Родной ИРИТ стал, как семья для нас!
И воплощение идей,
Прогресс и знания людей –
– Предназначение
Всех нас! Всех нас!

И воплощение идей,
Прогресс и знания людей –
– Предназначение
Всех нас! Всех нас!

Официальные группы ИРИТ ВК и Телеграмм

Арина Морозова,
20-ИТД

Главный редактор: Арина Морозова, 20-ИТД
Зам. главного редактора: Екатерина Соколова, 21-ИС,
Дмитрий Бычков, 19-ССК
Верстка: Марина Чеботова, М22-ИСТ-5, Артём Китов, 21-ПО
Ответственный за выпуск: Александр Дмитриевич Филинских,
зам. директора ИРИТ по воспитательной работе

«Радио+» №1 (167)

Отпечатано на каф. ГИС ИРИТ
НГТУ им. Р. Е. Алексеева
Тираж 500 экз.